Noord-Amerika

A. Rijken-Ubak

Plymouth: Eerste Thanksgiving Day (Jeannie Brownscombe, 1914)

De geschiedenis van de Pilgrim Fathers begint met de rooms-katholieke koning Hendrik VIII van Engeland. Hij krijgt geen zoon en dus geen mannelijke erfgenaam en wil daarom van zijn eerste vrouw Catharina van Aragon scheiden en een nieuw huwelijk aangaan. De paus weigert toestemming te geven. Daarom sticht Hendrik in 1534 de Anglicaanse kerk, waar hijzelf het hoofd van wordt. Dat geeft hem de mogelijkheid om een nieuw huwelijk aan te gaan. Deze Anglicaanse kerk houdt echter rooms-katholieke elementen. Daar zijn de Puriteinen het niet mee eens.

Onder de regering van koning Jacobus I (1603-1625) worden de Puriteinen zwaar vervolgd. In 1608 vlucht een aantal van hen vanuit het dorpje Scrooby naar Nederland. Ze verblijven er een aantal jaren. Uiteindelijk besluit een deel van hen om naar de 'Nieuwe Wereld' te gaan. In Delfshaven, vlakbij de zgn. Pelgrimvaarderskerk, schepen ze zich op 1 augustus 1620 in. Vervolgens varen ze met de Speedwell naar het Engelse Southampton. Daar voegen geloofsgenoten zich bij hen.

Op 16 september 1620 vertrekken deze Pelgrims en de 'Strangers' die hun geld in de visvangst willen verdienen, met het schip de Mayflower om de gevaarlijke overtocht te maken. Het reisdoel is de Engelse kolonie Virginia maar ze drijven af en bereiken na 65 dagen Cape Cod Bay. Daar vallen de Pelgrims niet onder Engels bestuur. Ze zijn nog aan boord als ze de zgn.'Mayflower-overeenkomst' tekenen, waarin de regels voor het bestuur van het nieuwe land staan. Deze wordt wel gezien als de eerste grondwet van de Verenigde Staten. Vandaar dat deze Pelgrims als medegrondleggers van het huidige Amerika worden beschouwd. Veel inwoners van de VS, waaronder een aantal Amerikaanse presidenten, zijn trots op een voorouder die met de

De Mayflower in Plymouth (William Halsall)

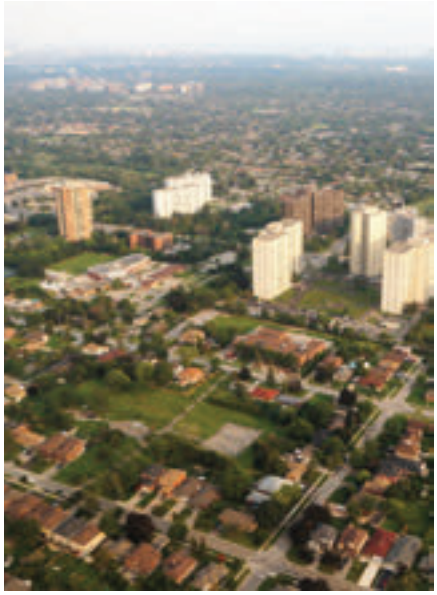

Toronto (Canada) vanuit de lucht gezien en bijzondere modellen vrachtauto's in Michigan

Mayflower naar Amerika gekomen is. Van Cape Cod Bay vertrekken ze naar Plymouth, Massachusetts waar ze in december 1620 aankomen. Ze vallen op hun knieën om '*de God des hemels te danken, Die hen over de geweldige en razende oceaan bewaard heeft en hen verlost heeft van alle gevaren en ellenden.*'
De aankomst is later dan gepland en daarom zijn de Pelgrims onvoorbereid op de winter in Noord-Amerika. Door uitputting, honger en ziekten sterft de helft van de kolonisten, waaronder ook hun leider John Carver. In het voorjaar verandert de situatie. Opperhoofd Massasoit van een naburige Indianenstam helpt de Pelgrims. Ook de Indiaan Squanto (hij is waarschijnlijk vroeger met een ontdekkingsreiziger in Engeland geweest) helpt de Pelgrims als tolk met andere vijandige Indianenstammen en met het planten van maïs. De Pelgrims kunnen zo overleven. Squanto sterft een jaar later aan een ziekte. In november 1621 houden ze - samen met de Indianen - een dankdienst voor de eerste oogst in het nieuwe vaderland. De Pelgrims hebben wilde kalkoenen bij zich en de 90 Indianen met hun hoofdman vijf herten. Deze dankdienst is in Amerika uitgegroeid tot de jaarlijkse Thanksgiving Day. Ook tegenwoordig eten de Amerikanen graag kalkoen op

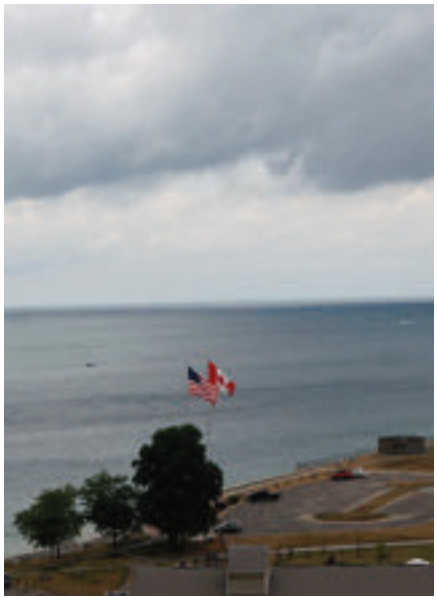

Michigan, Amerika en Grand Rapids

Van de redactie

A. Rijken-Ubak

Deze keer hebben we, naast de gebruikelijke rubrieken, een bijdrage over Noord-Amerika. Deze bijdrage is naar aanleiding van een reis geschreven.

Als we de naam Amerika horen, dan denken we aan 1492 toen Columbus, Amerika 'ontdekte', maar ook aan de oorspronkelijke bewoners. De Europeanen denken dat ze in Indië zijn, vandaar de naam Indianen. Deze worden vaak met geweld verdreven.

Aan de Amerikaanse Onafhankelijkheidsoorlog van 1775-1783 waarin de Engelse kolonisten winnen en hoe deze kolonies tenslotte de Verenigde Staten van Amerika vormen met George Washington als eerste president.

De gedachten gaan ook naar de Pilgrim Fathers die vervolgd worden om hun geloof. Ze vluchten eerst naar Holland en uiteindelijk zoeken ze met het schip de Mayflower hun toevlucht in de vrije Nieuwe Wereld.

Aan ds. Van Raalte die in 1847 met een aantal volgelingen naar Amerika trekt om daar in vrijheid het geloof te belijden en aan de Amish.

En aan de Amerikaanse Burgeroorlog van 1861-1865 waarin de noordelijke staten met de zuidelijke staten in oorlog zijn. In deze oorlog speelt onder andere de slavernij een rol.
Tot slot aan onze bevrijders in 1944-1945 en de emigratiegolf na de oorlog.

Maar ook aan de tijd daarna, toen Amerika meer en meer een wereldmacht werd en dat is het in onze tijd nog steeds. Bovendien is het veelvuldig in het nieuws.

Alle data: Deo volente

Grand Rapids: First Netherlands Reformed Congregation

deze dag evenals de Pelgrims van weleer. De Indianen van nu zien het echter als het begin van een treurig proces waarin zij hun land kwijtraakten en hun populatie sterk werd verminderd. Zij hebben op Thanksgiving Day in Plymouth een nationale rouwdag...

Grand Rapids, Michigan:

Grand Rapids ligt aan de rivier de Grand, die hier kleine stroomversnellingen ('rapids') heeft. Daar staat ook de kerk van de First Netherlands Reformed Congregation (NRC). Tijdens de Tweede Wereldoorlog heeft de Netherlands Reformed Congregation (NRC) één gemeente in Amerika. Begin jaren vijftig emigreren veel Nederlanders naar de V.S. en Canada. Met name boerenzoons gaan naar Canada om daar een bedrijf te beginnen. De NRC telt tegenwoordig 28 gemeenten, waarvan de meeste door Nederlandse immigranten zijn gesticht.

Grand Rapids: Plymouth Christian High School

De Plymouth Christian High School is een middelbare school met 208 studenten in Grand Rapids. Aan de muur hangt de spreuk: *'As God enables - growing in knowledge, striving for wisdom, learning to serve - for His glory.'*: *'Als God het mogelijk maakt – groeien in kennis, naar wijsheid streven, leren om te dienen - tot Zijn eer.'* Het zet gelijk de toon. De ouders moeten alle kosten zelf betalen. De overheid betaalt vrijwel niets. De leerlingen hebben 5 à 6 'snowdays' per jaar (1 meter hoge sneeuw) en lange zomervakanties. De leerlingen worden vervoerd met grote gele schoolbussen.

Ds. A.C. van Raalte (1811-1876), huisje Settler, 1867: zegel stad Holland en Holland nu

Holland, Michigan

In Amerika ligt ook het plaatsje Holland. De stichter en eerste predikant van deze Hollandse kolonie is ds. A.C. van Raalte (1811-1876) uit Ommen. Verschillende leden van de Nederlandse Hervormde Kerk voelen zich in het begin van de negentiende eeuw niet thuis in hun kerk. Zo ontstaat in 1834 de Afscheiding. Koning Willem I treedt hard op tegen deze Afgescheidenen. Zijn zoon en opvolger Koning Willem II doet het niet veel beter. Door deze kerkelijke vervolgingen en de slechte economische omstandigheden emigreren veel Afgescheidenen naar Amerika. Ds. Van Raalte is mede-eigenaar van een steenfabriek in Ommen. Toch vertrekt hij in september 1846 met zijn vrouw en vijf kinderen en een grote groep mensen uit Ommen naar de wildernis van de staat Michigan in Noord-Amerika. Ze ploeteren door onbegaanbare stukken land met 30 meter hoge bomen. Alles is even woest en *'alleen geschikt voor het sluw gedierte des wouds'*. Op een gegeven moment valt ds. Van Raalte op zijn knieën en bidt of op die plaats de stad Holland mag komen: *'De plaats waar men God vrij en onbelemmerd kan dienen'*. Hij kan het grote stuk bosgrond kopen en sticht in 1847 de nederzetting 'Holland'. Een boomstomp wordt als tafel gebruikt, bladeren en takken voor een bed en een meelton als wieg. Als de sneeuw in Michigan smelt zijn de wegen en bossen onbegaanbaar. Door natheid en ontberingen komen er ziekten: malaria, roodvonk, tyfus en pokken. De eerste 'Settlers' ploeteren wat af. Ds. Van Raalte houdt een bidstond met als tekst: *'Zie, de Rechter staat voor de deur.'* Hij roept bewogen uit: *'O God, moeten wij dan allen sterven?'* Uiteindelijk veranderen oerwouden en moerassen in een vruchtbare landbouwstreek. Een grote stroom immigranten volgt. Na Holland komen de dorpen: Graafschap, Groningen, Vriesland, Drenthe, Overisel, enzovoort. In 1867 krijgt Holland stadsrechten. Twintig jaar later, op de bijeenkomst ter gelegenheid van het veertigjarig bestaan zingen ze: 'God *baande, door de woeste baren en brede stromen, ons een pad...'* Tegenwoordig heeft de plaats 35.000 inwoners.
In het plaatsje Holland is een grote open begraafplaats. Hier is het graf van ds. Van Raalte. Op zijn steen staan de volgende woorden: '9 februari 1847 Albertus Christiaan van Raalte spreekt vandaag net zo tot ons als hij in 1847 tot zijn volgelingen deed, op de 25e herdenkingsdag van de oprichtingsvergadering van onze Hollandse Gemeenschap: Geliefden, die ons in dit erfgoed volgen. We geven het aan u met vreugde over. Maar vergeet niet dat we het van God ontvangen als een oefenschool voor de eeuwigheid – een werkplaats voor Gods Koninkrijk. Het zal in uw handen voorspoedig zijn, mits God en Zijn Koninkrijk uw kostbare deel in het leven blijven.' Ook de contouren van de eerste houten kerk die ds. Van Raalte in 1847 gesticht heeft, zijn door middel van paaltjes op de begraafplaats aangegeven. De afmeting is ongeveer 10,5 x 18 meter. De kerk bestaat destijds uit immigranten van de afscheiding van de Hervormde Kerk. De kerk is zonder banden met een denominatie tot zij zich in 1850 verbindt met de Reformed Church in America, *die al in de zeventiende eeuw door Nederlandse emigranten is gesticht.* Door de jaren heen proberen ook de leden en die van de dochtergemeenten de idealen te vervullen die de stichters ook

Holland: de eerste kerk op de begraafplaats.

Holland: de nieuwe 'Pilarenkerk'.

Grand Rapids: Frederik Meijer Tuinen en Holland: Russ' restaurant

gedreven hebben om een nieuw thuis, vrijheid van godsdienst, zuiverheid van de leer en een Christelijke opvoeding voor hun kinderen in huis, school en kerk, in Amerika te zoeken.
In de stad staat de opvolger van de kerk op de begraafplaats: de op 25 juni 1856 in gebruik genomen 'Pilarenkerk'. Deze kerk is gebouwd onder leiding van ds. Van Raalte. Jacobus Schrader ontwierp het gebouw in Griekse retrostijl en gebruikte daarvoor met de hand gehouwen binnenlands eikenhout voor de dorpels en dwarsbalken. De koperen haan op de toren verwijst naar Petrus' ontkenning en trots, zoals we dat ook op onze kerken zien. De Pilarenkerk is de oudste stadskerk en een van de weinige gebouwen in Holland, die de verwoestende brand van 1871 overleefd heeft. In de kelder is een permanente tentoonstelling over het leven van ds. Van Raalte en zijn eerste kerk! Hier is de eerste kanselbijbel die ds. Van Raalte en zijn opvolgers gebruikt hebben te zien. De preken zijn tot 1911 in het Nederlands. Daarna preekt ds. Tuuk in het Engels. De klepel van de 'begrafenisklok' ligt er ook. De klok vertelde door middel van het aantal slagen de leeftijd van diegene die men naar de begraafplaats draagt… Een associatie met het bekende gedicht van John Donne: *'For whom the bell tolls' ('Voor wie de klok luidt')*. In 1882 is er een kerkscheuring. De overgrote meerderheid krijgt het gebouw en de minderheid sticht de First Reformed Church. Vanaf december 1884 is de Pilarenkerk een Christian Reformed Church.
De eigenaren van het Russ' Restaurant zijn van Hollandse afkomst. Er staat dan ook een miniatuur Hollandse molen buiten! Ook hangt er een groot schilderij met Hollandse bollenvelden aan de muur. Veel jongelui met een reformatorische achtergrond werken hier omdat het restaurant, als een van de weinige, op zondag gesloten is. En wat je in Nederland niet zult zien, zie je in Amerika wel. Met grote letters staat er een Bijbeltekst op de muur geschreven: *'Looft den Heere want Hij is goed, want Zijn goedertierenheid is tot in eeuwigheid… 1 Kronieken 16:34'.*

Grand Rapids, Michigan

Je vindt in Grand Rapids ook de lokaal bekende Frederik Meijer Tuinen. Op een mooi stenen bord staat een verklaring: Als we kijken naar deze mooie tuinen zien we de invloed van God en denken we aan Romeinen 1:20: *'Want Zijn onzienlijke dingen worden van de schepping der wereld aan uit de schepselen verstaan en doorzien, beide Zijn eeuwige kracht en Goddelijkheid, opdat zij niet te verontschuldigen zouden zijn.'*

Geschiedenis Mennonieten

De staten Pennsylvania en Indiana zijn het mooie gebied van de Mennonieten en de Amish. De bekende reformator Huldrych Zwingli schaft in de begintijd van de Reformatie in Zürich veel rooms-katholieke gebruiken af, onder andere ook de kinderdoop. Daar is de Stadsraad op tegen, want een gedoopt kind wordt ook gelijk ingeschreven in het Stadsregister. In 1525 herziet Zwingli zijn standpunt en wordt de kinderdoop weer in ere hersteld. Zijn leerlingen zijn het echter niet met Zwingli eens: ze willen leven volgens de regels van de Bergrede en wijzen bemoeienis van de overheid af. Ze willen zich *'afscheiden van de goddelozen in de stad en een zuivere kerk vormen met louter heilige kinderen van God die door de Geest van God worden geregeerd.'* Ze erkennen niet de doop die ze als baby ondergaan, want een baby heeft geen geloof. Ze worden Anabaptisten (Wederdopers) genoemd, want ze staan op het st andpunt: eerst belijdenis van je geloof doen en dan (her)dopen. Op die manier zijn ze een bedreiging voor de gevestigde kerk. De Wederdopers worden vervolgd omdat ze een vrije kerk willen. Ook onderling zijn er verschillen. In 1534-1536 vindt er een gewelddadige opstand van een groep Nederlandse Wederdopers plaats in Münster. Dat ontgoochelt velen. De Friese priester Menno Simons (1496-1561) sluit zich in 1536 bij de Anabaptisten aan. Hij helpt de oorspronkelijke traditie van de vreedzame Wederdopers te herstellen en te handhaven. Rond het midden van de eeuw worden de Nederlandse Anabaptisten 'Mennonieten' genoemd.

Op grond van Gods Woord staan wij als kerk voor de kinderdoop. Wij belijden dat de Doop in de plaats van de Besnijdenis gekomen is. Het is ‹een heilige ordening Gods, tot Zijn eer, tot onze troost, en tot stichting van de gemeente›. Het Doopformulier zegt ervan: ... ‹en hoewel onze kinderen deze dingen niet verstaan, zo mag men ze nochtans daarom van den Doop niet uitsluiten, aangezien zij ook zonder hun weten der verdoemenis in Adam deelachtig zijn, en alzo ook weder in Christus tot genade aangenomen worden; gelijk God spreekt tot Abraham, den vader aller gelovigen, en overzulks mede tot ons en onze kinderen, zeggende (Gen.17:7): Ik zal Mijn verbond oprichten tussen Mij en tussen u en tussen uw zaad na u in hun geslachten, tot een eeuwig verbond, om u te zijn tot een God en uw zaad na u. Dit betuigt ook Petrus, Hand. 2:39, met deze woorden: Want u komt de belofte toe, en uw kinderen, en allen die daar verre zijn, zovelen als er de Heere onze God toe roepen zal. Daarom heeft God voormaals bevolen hen te besnijden, hetwelk een zegel des verbonds en der gerechtigheid des geloofs was; gelijk ook Christus hen omhelsd, de handen opgelegd en gezegend heeft (Mark. 10:16).'

1681: Koning Karel II draagt groot gebied aan William Penn over (Jean Leon Gerome Ferris)

17e eeuws zeilschip

William Penn (1644-1718)

In 1681 draagt koning Karel II van Engeland, een groot gebied ten westen en zuiden van New Jersey over aan de leider van de Quakers, William Penn, ter aflossing van een schuld aan Penns vader. William Penn nodigt de Mennonieten uit om in Pennsylvania te komen wonen. De bossen van Penn zullen een vredig koninkrijk zijn waar: *'De wolf met het lam zal verkeren, en de luipaard bij den geitenbok nederliggen; en het kalf en de jonge leeuw en het mestvee tezamen...'* (Jes.11:6).

In 1683 gaan de eerste Mennonieten naar de 'Nieuwe Wereld'. Het is een lange reis met slechte leefomstandigheden en veel jonge kinderen overleven de reis niet. Daar wordt, voordat de reis begint, ook voor gewaarschuwd:

Krappe verblijven

De reis van Amsterdam naar Amerika duurt, afhankelijk van het weer, 12 tot 20 weken. U zult de hele reis van elleboog tot elleboog verblijven met medereizigers.

Schaars water

Vergeet baden en wassen – er is nauwelijks genoeg drinkwater. Dat water is zo donker en vol wormen dat u, zelfs als u dorst hebt, het niet zonder afkeer door kunt slikken.

Dikke rook

Uw voedsel moet op een open vuur worden voorbereid. Het vuur brandt dag en nacht, daardoor vult de kajuit zich met rook, terwijl intussen gezinnen op hun

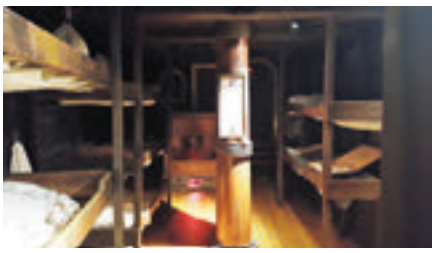

beurt wachten om te koken.

Slechte voeding veroorzaakt ziekte

Wanneer het voedsel bijna op is, dan heeft een dode rat een hoge prijs.
De krappe verblijven en het beschimmelde voedsel brengen ziekten met zich mee zoals: scheurbuik, dysenterie, tyfus en pokken. U kunt besmetting niet vermijden omdat zware stormen er voor zorgen dat zieken en gezonden over elkaar heen rollen.

Dood voor velen

Meer dan de helft van de kinderen zal sterven. Aan het einde van de reis zullen er maar enkelen onder de zes jaar meer leven.

Weinig bezittingen

Als u de Nieuwe Wereld bereikt, moet u het leven beginnen met alleen die bezittingen die u in een krat kunt inpakken of onder een stapelbed kunt opbergen.

Tot slot wordt de opmerking gemaakt: *'Gezien dergelijke omstandigheden is uw beslissing om naar Amerika te vertrekken een teken van grote dwaasheid of van groot geloof.'*
Ondanks al die bezwaren gaan er velen naar Amerika. Ze hangen in de kajuit teksten op als: *'Van Rotterdam naar Filadelfia', 'Unterwegs nach Amerika' en 'Gott Sei mit Uns!'*.

Een groot aantal van hen gaat naar Pennsylvania. Vele jaren leven Quakers, Mennonieten en andere immigranten (later ook Amish) daar in harmonie met elkaar en met de Indianen.

In 1693 is er opnieuw een afscheiding. Een groep vindt de Mennonieten niet radicaal genoeg. Ze worden Amish genoemd, naar hun leider de Zwitser Jacob Ammann. En ook zij worden vervolgd en ook zij reizen naar Amerika...

wordt vervolgd

Dauwdruppeltjes

A. C. van Ark-van de Steeg

In Matthéüs 16 vraagt de Heere Jezus aan Zijn discipelen: *'Wie zeggen de mensen dat Ik ben?'*
Dan worden er verschillende antwoorden gegeven. *'Maar gij, wie zegt gij dat Ik ben?'*
Toen mocht Petrus belijden: *'Gij zijt de Christus, de Zoon des levenden Gods.'*
En Jezus antwoordende en zei tot hem: *'Zalig zijt gij, Simon Bar-Jona; want vlees en bloed heeft u dat niet geopenbaard, maar Mijn Vader, Die in de hemelen is.'*

Van toen aan begon de Heere Jezus aan te kondigen dat Hij moest gaan lijden en sterven, en ten derde dage opgewekt worden. En Petrus Hem tot zich genomen hebbende, begon Hem te bestraffen, zeggende: *'Heere, zijt U genadig; dit zal u geenszins geschieden.'* Zijn liefde tot zijn Meester deed hem zo spreken, maar dit was een verzoeking van satan voor de Heere Jezus. Daarom gaat Hij hem bestraffen zeggende: *'Ga weg achter Mij, satanas, gij zijt Mij een aanstoot; want gij verzint niet de dingen die Gods zijn, maar die der mensen zijn.'*
Wat een verschil met het voorgaande wat de Heere Jezus in vers 17 zegt. In Matthéüs 4 lezen we bij de verzoeking in de woestijn, dat de Heere Jezus tegen de satan zegt: *'Ga weg, satan...'*.
Eigenlijk zegt de Heere hier: Ik wil je nooit meer zien. Maar in de bestraffing van Petrus staat er nog iets bij: *'Ga weg achter Mij...'*. Want *'Zo indien iemand achter Mij wil komen, die verloochene zichzelven, en neme zijn kruis op en volge Mij.'*

Petrus begreep hier nog niet ten volle dat de Christus ook voor zijn zonden moest gaan lijden, dat geloof had hij toen nog niet in beoefening. Daarvoor bestraft de Heere Jezus hem ernstiglijk. Maar daar zit deze troost in dat er staat: ga weg achter mij, en niet ga weg. Als je achter Mij bent, bescherm Ik je. Nu loop je Mij voor de voeten, en stoot Ik me aan je. Als je achter Mij volgt, loop je in de luwte van Mij, als grote Borg en Zaligmaker Die deze gang van lijden moest gaan, om aan het recht van God te voldoen. Dan bescherm ik je tegen de aanvallen van de vorst der duisternis. Hij hing aan het kruis om de zonden van Zijn volk op Zich te nemen, ook van Petrus, om die grote kloof die er is tussen God en mensen te dichten. Door het storten van Zijn bloed voor mensen zoals wij zijn, zwart van de zonde, wast, reinigt Hij, en maakt ze witter 'dan sneeuw die vers op 't aardrijk nederviel.'
Dat is het grote heilsfeit van Goede Vrijdag en Pasen.
Heeft u dit bloed al nodig gekregen, om verlost van zonden en schuld Hem straks te mogen aanschouwen, verzadigd met Zijn Goddelijk beeld?

Kopij voor het volgende blad kunt u voor 26 maart 2018 e-mailen naar: a.rijken-ubak@solcon.nl

Tevens kunnen de berichten voor de website naar bovengenoemd e-mailadres gestuurd worden.

E-mailadres secretaresse HHV: cbhovestadstoffer@solcon.nl

Agenda

1 maart
's Grevelduin-Capelle: Regioavond Zuid-Oost
Spreker: ds. J.W. Baan

22 maart
Ouddorp: Regioavond Zuid-West
Spreker: ds. B.D. Bouman
Onderwerp: Levensheiliging

10 april
Elspeet: Voorjaarsbijeenkomst Noord-Veluwe
Spreker: ds. J.A. Kloosterman

17 april
Lunteren: Huishoudelijke Vergadering

19 april
Elst: Regioavond Midden
Spreker: ds. P.D. van den Boogaard
Onderwerp: Het verbond

25 april
Ridderkerk: Regioavond West
Spreker: ds. J. van Meggelen
Onderwerp: Eva, moeder aller levenden (Genesis 3)

Op alle bijeenkomsten zijn onze bekende fotokaarten te koop!

Mededeling

Bijbelstudieboekjes seizoen 2018-2019

Ons nieuwe Bijbelstudieboekje voor het komende seizoen 2018-2019 gaat over het leven van Mozes. Het is geschreven door verschillende (emeritus) predikanten, op alfabetische volgorde, uit de Hersteld Hervormde Kerk.

Alle boekjes uit voorgaande jaren zijn uitverkocht, behalve het boekje over Esther.

U kunt het boekje bestellen bij:
a.rijken-ubak@solcon.nl | Tel. (0418) 561287
De prijs is € 4,-- (excl. verzendkosten).

Van de bestuurstafel

N. Schalkoort-Zijderveld

Op de Bondsdag is ons nieuw project voor het 'Seminarie van de HHK' gestart. De opleiding van onze predikanten. Het loopt gelukkig goed, regelmatig komt er bij onze penningmeesteresse geld binnen.

In het voorjaar verschijnt er ook weer een nieuw Bijbelstudieboekje, dit keer over het leven van Mozes, de middelaar van het oude verbond.

De Huishoudelijke Vergadering vindt plaats op 17 april in de nieuwe Bethelkerk, Haverkamp 1 in Lunteren. Op deze dag legt het bestuur verantwoording af over het door haar gevoerde beleid. Tevens is er een bestuursverkiezing, mw. C.B. Hovestad-Stoffer, secretaresse en mw. K. Leenheer-van Gent, algemeen adjunct, zijn beiden aftredend, maar herkiesbaar. Wij hebben een uitstekende secretaresse en een heel goede algemeen adjunct. Het landelijk bestuur is dankbaar en blij dat zij zich voor een nieuwe periode beschikbaar stellen. Volgens de statuten moet er een dubbeltal gevormd worden. De tegenkandidaat voor mw. C.B. Hovestad-Stoffer is mw. A. Breugem-Mackay uit Andelst en voor mw. K. Leenheer-van Gent is dit mw. M. Hagendijk-van Dam uit Hendrik-Ido-Ambacht. Hartelijk dank voor uw bereidwilligheid om als tegenkandidaat te fungeren.

De Bondsdag is op zaterdag 6 oktober en de Toerustingsdagen zijn op 15 november in Ridderkerk en op 22 november in Elspeet.
Wij bidden om gezegende vergaderingen.